



COLEGIO DE INGENIEROS DEL PERÚ
CONSEJO DEPARTAMENTAL PIURA

MEMORIA 2022



COLEGIO DE INGENIEROS DEL PERÚ

CONSEJO DEPARTAMENTAL PIURA



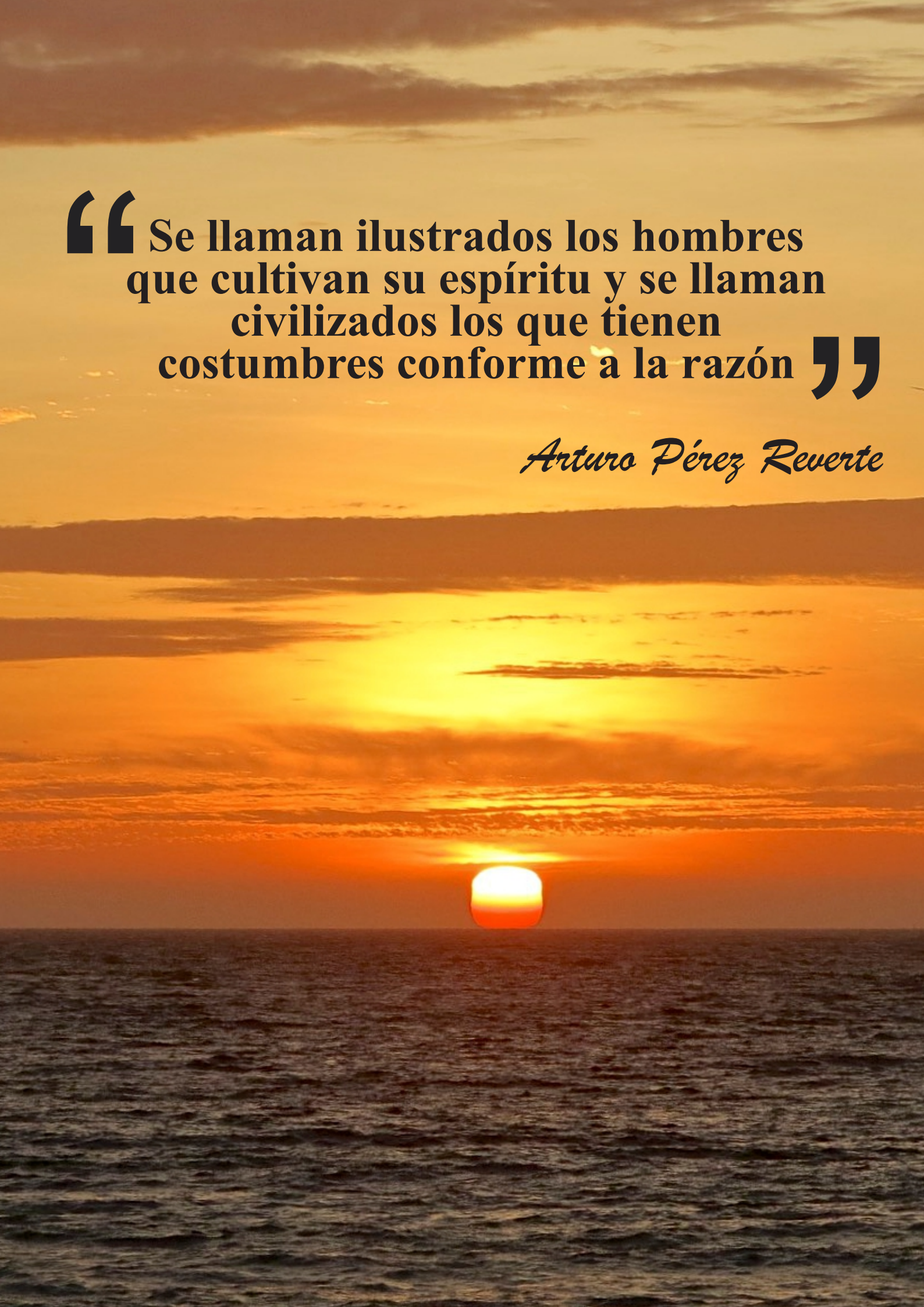

“ Se llaman ilustrados los hombres
que cultivan su espíritu y se llaman
civilizados los que tienen
costumbres conforme a la razón ”

Arturo Pérez Reverte

ÍNDICE



6 **Presentación**

7 **Misión y Visión
Institucionales**

8 **Conformación
de Órganos
Institucionales**

9 **Consejo
Directivo
2022 – 2024**

10 **Asamblea
Departamental
2022 – 2024**

11 **Past Decanos**

12 **Reporte de
Colegiados del
2022**

13 **Capítulos de
Ingenieros**

26 **Actividades
Institucionales**

37 **Cómo prevenir
los desbordes en
el Río Piura**

43 **Convenios
Interinstitucionales**

47 **Estados
Financieros y
Económicos**



PRESENTACIÓN



Estimados ingenieros, al presentar el resumen de mi primer año de gestión al frente del Decanato del Colegio de Ingenieros del Perú – Consejo Departamental Piura, debo agradecer, en primer lugar, el acto de fe de la familia ingenieril por haberme concedido el alto honor de dirigir los destinos de esta honorable institución.

En segundo lugar, precisar las acciones, obras y eventos más importantes del 2022, implementados y ejecutados por la actual gestión, los cuales no hubiesen sido posible sin el concurso de nuestra Asamblea, Capítulos, Comités Locales y

nuestros colegiados.

Así mismo, presento la evolución económica y financiera en el período señalado, resultados los cuales se han obtenido en el contexto de un entorno golpeado por la pandemia que nos azotó.

Sin duda alguna, este primer año ha representado el inicio de un transitar por el Decanato que espero culminar con éxito.

Los invito pues a informarse a través de esta memoria sobre todo lo acontecido en el acontecer de nuestra institución durante el año del 2022.

Ing. CIP Hermer Alzamora Morán.

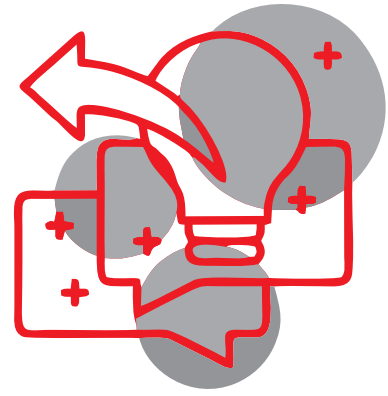

MISIÓN

Somos el Consejo Departamental de Piura del Colegio de Ingenieros del Perú, institución representativa de todos los Ingenieros colegiados de la Región Piura.

Prestamos servicios eficientes de defensa profesional, protección social, desarrollo profesional y recreación de sus colegiados y familiares; así como generamos debates y opinión técnica y normativa sobre temas de interés para el desarrollo regional y nacional.

Contribuimos al bienestar social y económico de nuestra membresía y aportamos a la sostenibilidad de los procesos de desarrollo en el territorio regional y el progreso de nuestra sociedad.



VISIÓN

El Consejo Departamental de Piura del Colegio de Ingenieros del Perú, es una Institución moderna, democrática y transparente, que tiene como visión velar por los intereses de sus colegiados, potenciando su desarrollo profesional y prestándoles servicios de calidad; buscando liderar, a la vez, corrientes de opinión sobre aspectos técnicos y legales que le conciernen a favor de la comunidad regional.

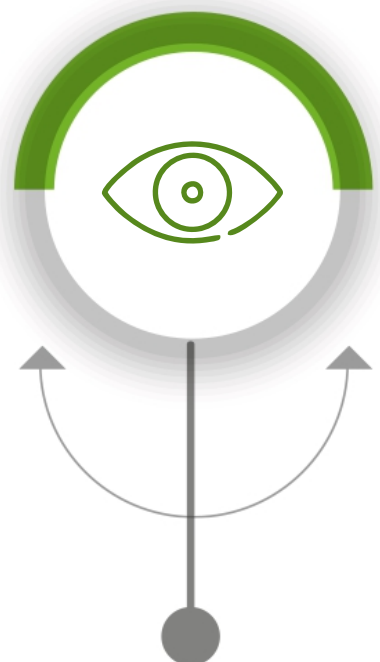

CONFORMACIÓN DE ÓRGANOS INSTITUCIONALES

En el Estatuto del CIP se indica claramente, en el Título I, de la sección IV, la organización que debe tener el Colegio en los ámbitos nacional y departamental.

Esta comprende a sus órganos de Gobierno, sus órganos especializados y sus órganos desconcentrados e institutos, indicándose lo que compete de acuerdo a su ámbito territorial.

De acuerdo a dicha organización, el Consejo Departamental del CIP Piura, presenta los siguientes órganos:

i.- Órganos de Gobierno:

- La Asamblea Departamental
- Y el Consejo Departamental

ii.- Órganos Especializados, integrados en siete grupos:

a) Deontológicos: conformado por el Tribunal Departamental de Ética.

b) De Desarrollo Profesional: conformado por nueve capítulos: Agrícolas, Agrónomos, Civiles, de Minas, Industriales y de Sistemas, Mecánicos-Eléctricos, Pesqueros, Químicos y de Petróleo y Zootecnistas.

c) De Ejercicio Profesional: conformado por los Comités de Centro de

Trabajo, la Comisión de Defensa Profesional, los Centros de Especialización de Ingeniería, en el cual están considerados el Centro de Peritaje, el Centro de Arbitraje y Conciliación y la Comisión de Asuntos Municipales.

d) Electorales: conformado por la Comisión Electoral Departamental.

e) Consultivos: conformado por el Consejo Consultivo Departamental y el Consejo Consultivo de Especialidades.

f) De Control: conformado por la Comisión Departamental Revisora de Cuentas y Evaluación de Gestión.

g) De matrícula: conformado por la Comisión Departamental de Colegiación.

iii.- Sus Órganos Desconcentrados, conformado por los Comités Locales de Talara, Sullana, Paíta, Chulucanas y Sechura.

También se ha considerado dentro de la organización del Colegio a los institutos que se han creado para apoyar al desarrollo del Colegio y en apoyo al desarrollo social y profesional de sus miembros. En este grupo están considerados el Instituto de Estudios Profesionales de Ingeniería (IEPI) y el Instituto de Servicios Sociales (ISS-CIP).

CONSEJO DIRECTIVO 2022 - 2024



DECANO
HERMER ERNESTO
ALZAMORA ROMAN
Reg. CIP: 94318



VICEDECANO
SAAVEDRA CORDOVA
WILMER S. W.
Reg. CIP: 76094



SECRETARIO
FRIAS LIZAMA JUAN
CARLOS
Reg. CIP: 61827



PROSECRETARIO
GALLO UBILLUS
MARLON ARMANDO
Reg. CIP: 58800



TESORERO
RIOS ESPINOZA FIDEL
LENIN
Reg. CIP: 71805



PROTESORERA
CASTRO CANGO
CYNTHIA CATHERINE
Reg. CIP: 121940

ASAMBLEA DEPARTAMENTAL 2022 - 2024



ASAMBLEÍSTA
REQUENA FLORES RIGO
FÉLIX
Reg. CIP: 41784

ASAMBLEÍSTA
LLOMPART CORONADO JORGE
MARTÍN
Reg. CIP: 63465



ASAMBLEÍSTA
ELERA DE PINAO NIMIA
EDELMIRA
Reg. CIP: 20071

ASAMBLEÍSTA
HIDALGO CARRILLO FRANCISCO
JAVIER
Reg. CIP: 91668



ASAMBLEÍSTA
CALLE RENTERÍA VÍCTOR
AUGUSTO
Reg. CIP: 65297

ASAMBLEÍSTA
CRUZ GUTIERREZ JUAN
FRANCISCO
Reg. CIP: 18576



ASAMBLEÍSTA
FARFAN MARÍÑAS WILMER
Reg. CIP: 82175

ASAMBLEÍSTA
GARCÍA CHAVEZ GEORGE
EDWARD
Reg. CIP: 120939



ASAMBLEÍSTA
SOSA TALLEDO HENRY
ANTONIO
Reg. CIP: 73744

ASAMBLEÍSTA
FARFAN ALBAN ANDRES
GERARDO
Reg. CIP: 31208



ASAMBLEÍSTA
CASTILLO TALLEDO LUIS
RUBEN
Reg. CIP: 62570

ASAMBLEÍSTA
CÓRDOVA FLORIANO WALTER
MOISÉS
Reg. CIP: 94761



ASAMBLEÍSTA
CRUZ ESPINOZA ANWAR
LEONARDO
Reg. CIP: 107030

ASAMBLEÍSTA
RUIZ VALENCIA JUAN
CARLOS
Reg. CIP: 91827



ASAMBLEÍSTA
MENDOZA MOTENEGRO AURELIO
DEMÓSTENES
Reg. CIP: 33084

ASAMBLEÍSTA
ZEGARRA CAMMINATI LUIS
GUILLERMO
Reg. CIP: 75150



ASAMBLEÍSTA
VILLANUEVA BUTRÓN GROOVER
VALENTY
Reg. CIP: 113341

ASAMBLEÍSTA
CUMPA LUNA BRENDA
KARINA
Reg. CIP: 62966



ASAMBLEÍSTA
CARRERA CHUMACERO OSCAR
ALEJANDRO
Reg. CIP: 15580

ASAMBLEÍSTA
LEÓN RUIZ ALEX
Reg. CIP: 73748



Past Decanos

Ing. CIP Jorge Santa María Calderón
Período: 1966 – 1967

Ing. CIP Severín Fasbender Seminario
Período: 1968 – 1969

Ing. CIP Lizardo Muñoz Ochoa
Período: 1970

Ing. CIP Luis López Mosquera
Período: 1971 – 1972

Ing. CIP Eduardo Velasco de la Torre
Período: 1973 – 1974

Ing. CIP Horacio Coronado Naranjo
Período: 1975 – 1976

Ing. CIP José Cruzado Castañeda
Período: 1977

Ing. CIP Carlos Anticono Burgos
Período: 1978

Ing. CIP Rodrigo Cava Villacorta
Período: 1979 – 1980

Ing. CIP Amador Amico Ramos
Período: 1981

Ing. CIP Wilfredo Castillo Castro
Período: 1981

Ing. CIP Manuel Francisco Castro Montes
Período: 1982

Ing. CIP Horacio Farías Clavijo
Período: 1983

Ing. CIP Ricardo Manuel Carrasco Sotomayor
Período: 1984 – 1985

Ing. CIP Juan Manuel Coronado Balmaceda
Período: 1985

Ing. CIP Norvil Mera Rafael
Período: 1986 – 1987

Ing. CIP Tomás Francisco Talledo García
Período: 1988 – 1989

Ing. CIP Oscar Vicente Carrasco Vásquez
Período: 1990 – 1991

Ing. CIP Manuel Hipólito Asmat Asmat
Período: 1992 – 1993

Ing. CIP Manuel Hipólito Asmat Asmat
Período: 1994 – 1995

Ing. CIP Manuel Hipólito Asmat Asmat
Período: 1996 – 1997

Ing. CIP Ronald Ruiz Chapilliquen
Período: 1998 – 1999

Ing. CIP Ronald Ruiz Chapilliquen
Período: 2000 – 2001

Ing. CIP Wilmar Alberto Elera García
Período: 2002 – 2003

Ing. CIP Pedro Antonio Valdiviezo Palacios
Período: 2006 – 2007

Ing. CIP Adolfo Adalberto Arias Medina
Período: 2008 – 2009

Ing. CIP Néstor Manuel Castillo Burgos
Período: 2010 – 2012

Ing. Segundo Eduardo Reusche Castillo
Período: 2013 – 2015

Ing. CIP Hugo Fidel Garcés Solano
Período: 2016 – 2018

Ing. CIP Manuel Alain Asmat Córdova
Período: 2019 – 2021

Ing. CIP Hermer Ernesto Alzamora Román
Período: 2022 institución durante el año del 2022.

| | ENERO | FEBRERO | MARZO | ABRIL | MAYO | JUNIO | JULIO | AGOSTO | SEPTIEMBRE | OCTUBRE | NOVIEMBRE | DICIEMBRE | TOTAL |
|--------------------------|-------|---------|-------|-------|------|-------|-------|--------|------------|---------|-----------|-----------|-------|
| ZOOTECNIA | 2 | | | 2 | 1 | | | 1 | | | 1 | | 7 |
| QUÍMICA | 2 | 1 | 4 | 1 | 1 | | 3 | | 3 | 3 | 3 | 2 | 23 |
| PESQUERÍA | 4 | 3 | | 2 | 4 | | 2 | 3 | 4 | 1 | 6 | 6 | 35 |
| PETROQUÍMICO | | | 5 | | | | | | 1 | | 1 | | 7 |
| METALÚRGIA | | | | | | | | 2 | | | | | 2 |
| MECATRÓN | 1 | 3 | 1 | | 4 | | 1 | 3 | 8 | | 5 | 1 | 27 |
| MEC. ELECTRICO | 3 | 4 | | 4 | 2 | | 1 | 2 | 2 | | 1 | 4 | 23 |
| MEC. ELECTRICISTA | | 1 | | | 1 | | 2 | | 1 | | | | 5 |
| MECÁNICO | 1 | | 2 | | | | | | | | | | 3 |
| INFORMÁTICA | 6 | 5 | 1 | 1 | 4 | | 5 | 2 | 2 | 1 | 4 | 3 | 34 |
| INDUSTRIAL Y SIST. | 3 | 4 | | 3 | 3 | | 2 | 3 | 3 | 4 | 5 | 3 | 33 |
| INDUSTRIAL | 20 | 16 | 8 | 21 | 19 | | 11 | 22 | 12 | 20 | 23 | 10 | 182 |
| INFORM. Y SISTEMAS | | 1 | | | 1 | | 1 | 1 | | 2 | 2 | | 8 |
| GEOLOGÍA | 3 | 2 | | 3 | 1 | | | 3 | 2 | 1 | 1 | 1 | 17 |
| EMPRESARIAL | | | | 2 | | | 1 | 2 | 1 | | 1 | | 7 |
| ELECT. Y TELEC. | 4 | 4 | | 1 | 3 | | 2 | 1 | 4 | 5 | 3 | 2 | 29 |
| ELECTRÓNICO | | | | | 1 | | | 1 | | | | | 2 |
| ELECTRICISTA | 1 | | | | | | | | | | | | 1 |
| ECONOMISTA | | | | | | | | | | | 1 | 1 | 2 |
| SISTEMAS | 9 | 9 | 2 | 7 | 9 | | 3 | 3 | 2 | 11 | 13 | 6 | 74 |
| PETR. Y GAS NA TURAL | | | | | | | | | | | 1 | | 1 |
| PETRÓLEO | 9 | 2 | | 4 | 3 | | 5 | 3 | 4 | 4 | 10 | 4 | 48 |
| MINAS | 1 | 2 | | 6 | 6 | | 3 | 2 | 5 | 17 | 19 | 4 | 65 |
| IND. ALIM. | | | | | | | | | | 1 | 2 | | 3 |
| COMPUTAC. | | | | | | | | | | | 1 | | 1 |
| CIVIL AMBIENTAL | | | | | | | | | | 2 | | | 2 |
| CIVIL | 61 | 45 | 3 | 76 | 68 | | 49 | 54 | 56 | 58 | 107 | 41 | 618 |
| AMB. Y SEG. IND. | | 1 | | 2 | 2 | | 1 | 1 | 5 | 3 | 6 | 4 | 25 |
| AMBIENTAL | 1 | 5 | 1 | 2 | 6 | | 3 | 11 | 4 | 5 | 7 | 10 | 55 |
| AGRONOMIA | 13 | 7 | | 5 | 6 | | 5 | 4 | 3 | 5 | 6 | 6 | 60 |
| AGROIND. E IND. ALIM. | 8 | 4 | | 5 | 6 | | 4 | 3 | 1 | 4 | 4 | 1 | 40 |
| AGROIND. Y COMERCIO EXT. | | | | | | | | 1 | 1 | | | 1 | 3 |
| AGROINDUSTRIAL | 1 | | | | | | | 2 | 1 | 1 | | | 5 |
| AGRÍCOLA | 4 | 1 | | 2 | 3 | | 2 | 4 | 2 | 1 | 4 | 2 | 25 |
| Total | 157 | 120 | 27 | 149 | 154 | 0 | 106 | 134 | 127 | 149 | 237 | 112 | 1472 |

CAPÍTULOS DE INGENIEROS AGRÍCOLAS



DIRECTIVOS DEL CAPÍTULO 2022 - 2024



PRESIDENTE

TORRES NAVARRO JOSE LUIS
Reg. CIP: 28417



VICEPRESIDENTE

HUANCA JARAMILLO
ZOILA
Reg. CIP: 70413



SECRETARIO

REQUEJO BENAVIDES
SEGUNDO NOLBERTO
Reg. CIP: 42205



PROSECRETARIO

BANCES ANTEPARRA
GUILLERMO ALFONSO
Reg. CIP: 36271



VOCAL

FLORES JUAREZ
CRISTHIAN ROLANDO
Reg. CIP: 204031



VOCAL

RAMIREZ MEJIA
LINCOLN ROQUELIN
Reg. CIP: 209824



VOCAL

ALVARADO ZAPATA
FRANCO RAI
Reg. CIP: 209747



VOCAL

ZUÑIGA CASTAÑEDA
RAPHAEL GUSTAVO
Reg. CIP: 209851



VOCAL

ZAPATA LACHIRA
NISIDA LICCET
Reg. CIP: 204102

CAPÍTULOS DE INGENIEROS AGROINDUSTRIALES E INDUSTRIAS ALIMENTARIAS



DIRECTIVOS DEL CAPÍTULO 2022 - 2024



PRESIDENTE
DIOS CASTRO GRETTEL LIZBETH
Reg. CIP: 148428



VICEPRESIDENTE
DELGADO MECHATÓ
EMILLY ARIANA
Reg. CIP: 165877



SECRETARIO
BRICEÑO PEÑA
VANESSA ZULMARA
Reg. CIP: 88821



PROSECRETARIO
ORTIZ CASTILLO
ROSA GISELA
Reg. CIP: 156769

VOCAL
LIZANO CRUZ
GUSTAVO ADOLFO
Reg. CIP: 103284



VOCAL
FLORES CALLE
PABLO ERICKSON
Reg. CIP: 126604



VOCAL
CALLE PUELLES
SEGUNDO NOÉ
Reg. CIP: 99670



CAPÍTULOS DE INGENIEROS AGRÓNOMOS



DIRECTIVOS DEL CAPÍTULO 2022 - 2024



PRESIDENTE

LOAYZA PORRAS JOSÉ PAUL
Reg. CIP: 90267



VICEPRESIDENTE

GRANDA WONG
CARLOS ALBERTO
Reg. CIP: 159056



SECRETARIO

GARCÍA ROA RINA
DEL ROSARIO
Reg. CIP: 205837



PROSECRETARIO

TINEO RAMÍREZ
STALIN MARX
Reg. CIP: 199596



VOCAL

GUERRERO SUAREZ
ERI ARODI
Reg. CIP: 151965

VOCAL

ZAPATA GALLO
MIRTHA KARON
Reg. CIP: 75608



VOCAL

MAURICIO CANOVAS
WALTER JAVIER
Reg. CIP: 43074



VOCAL

MONDRAGÓN FLORES
TEÓFILO
Reg. CIP: 66719



CAPÍTULOS DE INGENIEROS AMBIENTALES



DIRECTIVOS DEL CAPÍTULO 2022 - 2024

PRESIDENTE

MARCO ANTONIO AMAYA BERRÚ
Reg. CIP: 161348

VICEPRESIDENTE

MORI GOMEZ
MISSY KIMBERLY
Reg. CIP: 182313

SECRETARIO

LOPEZ GUAYANAY
REYDER OVIDIO
Reg. CIP: 184106

PROSECRETARIO

ALVAREZ GARRIDO
HENDERSON EDUARDO
Reg. CIP: 171718

VOCAL

BENITES PINEDO
ANGEL JUNIOR
Reg. CIP: 204410

VOCAL

MACALUPU OJEDA
GISVEL YULEISI
Reg. CIP: 194732

VOCAL

CHANDUVI CARHUAPOMA
WILSON SEGUNDO
Reg. CIP: 172875

VOCAL

GARCIA DEL ROSARIO
TERESITA DE JESUS MARIA
Reg. CIP: 217842

VOCAL

CALLE PINTADO
CARLOS EDUARDO
Reg. CIP: 192645

CAPÍTULOS DE INGENIEROS CIVILES Y SANITARIOS



DIRECTIVOS DEL CAPÍTULO 2022 - 2024

PRESIDENTE
JOSE CABRERA

VICEPRESIDENTE
DAVID ZEVALLOS

SECRETARIO
FLORITA SAAVEDRA

PROSECRETARIO
NELSON VENEGAS

VOCAL
DANITZA GARCIA

VOCAL
ROSARIO CHUMACERO

VOCAL
RODOLFO RAMAL

VOCAL
RICHARD LESCANO

VOCAL
GUILLERMO GOURO

CAPÍTULOS DE INGENIEROS DE PETRÓLEO



DIRECTIVOS DEL CAPÍTULO 2022 - 2024

PRESIDENTE

GUILLERMO EDISON MORALES ROSAS
Reg. CIP: 141459

VICEPRESIDENTE

SANCHEZ RIVERA
JUAN CARLOS
Reg. CIP: 106433

SECRETARIO

PEREZ AGUADA
SALLY INGRID
Reg. CIP: 151980

PROSECRETARIO

GALVEZ DIOSES
EDWARD STEVE
Reg. CIP: 153184

VOCAL

TANTARUNA OCSAS
JUAN CARLOS IGNACIO
Reg. CIP: 76399

VOCAL

ZAPATA RAMIREZ
RICHARD EDILBERTO
Reg. CIP: 111942

VOCAL

ZELADA BURMEIO
JORGE ERNESTO
Reg. CIP: 119573

VOCAL

CHIROQUE OCAÑA
JAVIER ALONSO
Reg. CIP: 216249

VOCAL

FALEN LADINES
LADY LAURA VANESSA
Reg. CIP: 101997

CAPÍTULOS DE INGENIEROS ELECTRÓNICOS Y TELECOMUNICACIONES



DIRECTIVOS DEL CAPÍTULO 2022 - 2024



PRESIDENTE

NIÑO CARMONA CESAR ARTURO
Reg. CIP: 83794



VICEPRESIDENTE

ESPINO AGUIRRE
HEBERT EDUARDO
Reg. CIP: 165880



SECRETARIO

SANCHEZ GALECIO
JESSENIA DEL ROCÍO
Reg. CIP: 154716



PROSECRETARIO

ESPINOZA NIMA
JEAN MARCO JOSEPH
Reg. CIP: 126611



VOCAL

ESTRADA CRISANTO
CÉSAR HUMBERTO
Reg. CIP: 140251



VOCAL

LACHIRA ALARCÓN
LEOVITS IBET
Reg. CIP: 147254



VOCAL

ALBURQUEQUE ZAPATA
LEONARDO JAVIER
Reg. CIP: 169802



VOCAL

SERAMANO TINEO
LEYDY JAZMÍN
Reg. CIP: 186597



VOCAL

GUINOCHIO RICARDI
RONALD ALBERTO
Reg. CIP: 182417

CAPÍTULOS DE INGENIEROS INDUSTRIALES Y DE SISTEMAS



DIRECTIVOS DEL CAPÍTULO 2022 - 2024



PRESIDENTE

ANCAJIMA MIÑAN VÍCTOR ÁNGEL
Reg. CIP: 86817



VICEPRESIDENTE

INFANTE SAAVEDRA
CARMEN LUCILA
Reg. CIP: 53562



SECRETARIO

SEMINARIO VÁSQUEZ
RAFAEL ASUNCIÓN
Reg. CIP: 43745



PROSECRETARIO

OLIVA PEÑA
RUTH ANGELLA
Reg. CIP: 196149



VOCAL

SULLON CHINGA
JENNIFER DENISSE
Reg. CIP: 107203



VOCAL

PEDRERA LASTARRIA
CARLOS CESAR
Reg. CIP: 142325



VOCAL

VELASCO LATORRE
GIANCARLO FRANCESCO
JOSUE
Reg. CIP: 156795



VOCAL

CORDOVA ORDINOLA
HECTOR
Reg. CIP: 199553



VOCAL

ROJAS RAMÍREZ
JOSÉ MARTÍN
Reg. CIP: 44800

CAPÍTULOS DE INGENIEROS MECÁNICOS ELÉCTRICOS



DIRECTIVOS DEL CAPÍTULO 2022 - 2024

PRESIDENTE

BIFFI CHIRA JENNY ANTHUANET
Reg. CIP: 71807

VICEPRESIDENTE

FIESTAS CHEVEZ
JOSE HUGO
Reg. CIP: 107763

SECRETARIO

BOULANGGER LAMA
THIERRI EDUARDO
Reg. CIP: 183619

PROSECRETARIO

AMAYA PAZO
HENRY RAFAEL
Reg. CIP: 70417

VOCAL

VILELA ARIZAGA
LIZBETH GIULLIANA
Reg. CIP: 149950

VOCAL

MORIN BURNEO
DIEGO SALVADOR
Reg. CIP: 189825

VOCAL

CARRILLO REYES
CESAR MIGUEL
Reg. CIP: 70419

VOCAL

TICONA JUAREZ
WILMER ALEXANDER
Reg. CIP: 129305

VOCAL

CALLE ESTRADA
FLOR DE MARIA
Reg. CIP: 60232

CAPÍTULOS DE INGENIEROS DE MINAS Y GEOLOGÍA



DIRECTIVOS DEL CAPÍTULO 2022 - 2024



PRESIDENTE

ECHEANDÍA ATO MIGUEL REYNALDO
Reg. CIP: 161362



VICEPRESIDENTE

CARRILLO ARELLANO
CRISTOBAL SEBASTIAN
Reg. CIP: 102785



SECRETARIO

CORREA VALDEZ
CARLOS TERCERO
Reg. CIP: 163458



PROSECRETARIO

SAAVEDRA GARCÍA
LUIS ALBERTO
Reg. CIP: 160177

VOCAL

CARRILLO ELIZALDE
ROBERTH PAUL
Reg. CIP: 196106

VOCAL

NOLASCO CABANILLAS
JUAN REYNALDO
Reg. CIP: 199579

VOCAL

ZAPATA CASTILLO
PERCY MIGUEL
Reg. CIP: 150352

VOCAL

ABAD SOLORZANO
FERNANDO GALILEI
Reg. CIP: 105608

VOCAL

FACUNDO GÓMEZ
MERCEDES CECILIA
Reg. CIP: 148430



CAPÍTULOS DE INGENIEROS PESQUEROS



DIRECTIVOS DEL CAPÍTULO 2022 - 2024

PRESIDENTE

JULCAHUANGA DOMINGUEZ JUAN ALBERTO
Reg. CIP: 80315

VICEPRESIDENTE

GALLO ENCALADA
ADAM MARTIN
Reg. CIP: 244433

SECRETARIO

SILVA GUARNIZO
ANYELA VIVIANA
Reg. CIP: 160182

PROSECRETARIO

OLIVARES BERNAL
CARLOS ENRIQUE
Reg. CIP: 154705

VOCAL

RANGEL VEGA
ANTIA
Reg. CIP: 57453

VOCAL

ASANZA HUANCAS
AUGUSTO SANTOS
Reg. CIP: 119175

VOCAL

SIALER NAVARRO
ANIBAL ALFREDO
Reg. CIP: 162284

VOCAL

VILELA SEMINARIO
JORGE LUIS
Reg. CIP: 140762

VOCAL

CASTRO SILUPU
MARLENY ELIZABETH
Reg. CIP: 177824

CAPÍTULOS DE INGENIEROS QUÍMICOS



DIRECTIVOS DEL CAPÍTULO 2022 - 2024

PRESIDENTE

LOZANO RAYMUNDO ILARIO TONIZABAL
Reg. CIP: 119181

VICEPRESIDENTE

GUERRERO ESPINOZA
HENRY ALBERTHO
Reg. CIP: 91690

SECRETARIO

PACHECO PÉREZ
DORYS VALERIA
Reg. CIP: 196279

PROSECRETARIO

YOVERA CARMEN
FRANK DAVID
Reg. CIP: 149952

VOCAL

ARÉVALO CÁRCAMO
LILIANA MILAGROS
Reg. CIP: 167607

VOCAL

CHINGA GARCÍA
FIORELLA DENISSE
Reg. CIP: 155566

VOCAL

REGALADO CAMPOS
SHIRLEY GEMIMA
Reg. CIP: 135253

VOCAL

AQUINO CASTILLO
LUIS ALBERTO
Reg. CIP: 156724

VOCAL

ABAD BURGOS
BRENDA GERALDINE
Reg. CIP: 186517

CAPÍTULOS DE INGENIEROS ZOOTECNISTAS



DIRECTIVOS DEL CAPÍTULO 2022 - 2024

PRESIDENTE

CASARIEGO NEYRA CARLOS MARTÍN
Reg. CIP: 81758

VICEPRESIDENTE

QUIROGA TORRES
WILMER
Reg. CIP: 157949

SECRETARIO

FLORES ZAMORA
JANET ELIZABETH
Reg. CIP: 100795

PROSECRETARIO

CASTILLO MARTÍNEZ
ROMEL DE JESUS
Reg. CIP: 161354

VOCAL

RODRÍGUEZ VÍLCHEZ
PETTY CANDY
VLADISLOSKOVIA
Reg. CIP: 142332

VOCAL

MONTERO SALDARRIAGA
XIRYS PAOLA
Reg. CIP: 144377

VOCAL

ROMERO RAMÍREZ
ELISEO
Reg. CIP: 60250

VOCAL

OLIVOS ROJAS
HUGO FEDERICO
Reg. CIP: 188370

VOCAL

VILELA MONCADA
MIGUEL ARTURO
Reg. CIP: 191008

ACTIVIDADES INSTITUCIONALES





VISITA A HOSPITAL CHULUCANAS



INAUGURACIÓN DEL CAMPEONATO DEPORTIVO EN EL COLEGIO DE INGENIEROS DE PIURA



ANIVERSARIO 2022







COLEGIO DE INGENIEROS DEL PERÚ CD PIURA AL SERVICIO DE LA CIUDADANÍA



APERTURA DE LAS OFICINAS DE LOS CAPÍTULO DEL CIP-CD PIURA





INDECI REALIZA SEMINARIO A NUEVAS AUTORIDADES ELECTAS





LEGADO PANAMERICANOS



¿CÓMO PREVENIR LOS DESBORDES DEL RÍO PIURA?



Hermer Alzamora:

“La falta de profesionales acreditados en evaluación de riesgos en los gobiernos locales y regionales es alarmante”

Las lluvias continúan en la costa peruana. En el norte del país, el panorama es desalentador y es que las fuertes precipitaciones han generado que miles de personas pierdan sus casas, cosechas y empleos. Calles y avenidas llenas de agua, vías paralizadas, ríos desbordados y puentes inundados tras la crecida de quebradas sumado a la incomunicación entre los pueblos afectados eleva la magnitud de la emergencia. Una de las regiones más castigadas, sin duda, es Piura. El desastre en la región sobrepasó las estrategias técnicas y financieras de los gobiernos locales y provinciales y regionales. Ante ello, la Presidencia del Consejo de Ministros (PCM) declaró a la región en emergencia de nivel 5 y, desde el Gobierno, se desplegarán acciones para ejecutar intervenciones puntuales, incluso la solicitud de ayuda internacional.

En ese sentido, desde los colegios profesionales se suman esfuerzos para efectuar un diagnóstico situacional en las regiones más afectadas. Es el caso del ingeniero Hermer Alzamora Román, Decano del Consejo Departamental de Piura del Colegio de Ingenieros del Perú y

cuya gestión se extiende hasta el año 2024. Alzamora forma parte del equipo técnico que, junto a la ministra y representantes del sector Vivienda, sobrevolaron el río Piura desde Chulucanas hasta Tambo Grande en el marco de la declaratoria de emergencia.

¿Qué soluciones inmediatas se deben ejecutar para poder reducir la vulnerabilidad de la región ante la posibilidad de un fenómeno del Niño costero y un fenómeno del Niño global, pronosticado para fines de este año?

Considerando que las obras de corto plazo podrían demorar entre uno o dos años, y ante el anuncio del fenómeno del Niño costero, que podría empezar a gestarse desde octubre de este año, no nos quedaría más que seis meses. Eso significaría que lo que habría que hacer es un plan de acción rápida para reducir la



vulnerabilidad, no para eliminarla. En primer lugar, de manera paralela a estas acciones, debe darse como prioridad la salida al mar por el lugar que sea más técnico, que nos permita que el río tenga pendiente a fin de que incremente su velocidad, de tal manera que, en vez de depositar los sedimentos en el lecho del río, al tener velocidad, más bien erosione o arrastre los sedimentos al mar. Eso significaría que el río no se colmataría, sino más bien se incrementaría su caja hidráulica.

¿Cuáles serían estas potenciales salidas al mar? ¿Ya han hecho alguna inspección y localización para poder delimitar estas salidas?

El río tiene dos salidas naturales. Sin embargo, el plan maestro habría planteado otra salida que es por Reventazón. Nosotros consideramos que, la salida que se le dé siempre debe considerar la de mayor pendiente, la misma que le permita incrementar su velocidad, a fin de que arrastre los sedimentos en lugar de depositarlos en el lecho como viene sucediendo hasta ahora. Los que han desarrollado el plan maestro habrían indicado que esa era la mejor solución, dado que acá se encontrarían con un problema social de los maricultores. Sea ese el lugar u otro, no olvidara considerar la pendiente y velocidad.

Si es que ellos lo hacen, llevándolo por

Reventazón, habría que calcular mediante el modelamiento hidráulico, ver la velocidad del río, qué tiene, sino estaríamos en lo mismo: el río tiene poca velocidad y siempre colmata el lecho del río y reduce la caja hidráulica, quedando siempre vulnerables ante un periodo lluvioso intenso.

Ante el incremento del caudal del río Piura, ¿cómo prevenir nuevos desbordes?

Se debió realizar cuatro cosas básicas. Número uno es darle la salida al mar para que el río tenga velocidad para que no deposite los sedimentos, sino más bien que los arrastre. Número dos, se debe hacer una reforestación en la parte alta, de tal manera que el río traiga menos sedimentos. Tercero, habría que hacer reservorios en la parte alta para que pueda almacenar un gran volumen de agua, a fin de que el río traiga menos volumen y de esa manera no correr el riesgo de un probable desborde. Además, esa agua que se almacena, puede servir para épocas donde no tenemos lluvias. Y número cuatro, hay que reforzar y elevar las defensas ribereñas donde sea necesario. Esas son las cuatro cosas como ideas que siempre hemos tenido. El plan maestro, después de seis años de trabajo, ha indicado efectivamente esas mismas cuatro cosas. Es decir, se ha demorado seis años para decirnos lo mismo. Ahora, según la primera pregunta, ¿qué



**Hermer Alzamora,
decano del Colegio de
Ingenieros de Piura:
"Las autoridades
vienen a tomar
una foto y se van".**



“En principio nosotros les hemos dicho que se debe cumplir la ley, porque aquí lo que pasa es que no se cumple la ley. Primero, que las autoridades de gobierno locales permiten que la población se asiente dentro del cauce de quebradas o lugares contiguos a las quebradas”.

soluciones inmediatas? Bueno, darle la salida al mar, para que tenga velocidad, sino se va a seguir colmatando.

De manera inmediata, tener la posibilidad de revisar todas las compuertas de evacuación de agua de la ciudad, además de la que se utiliza para los sembríos a lo largo de todo el cauce del río, desde Huarmaca hasta la salida al mar. Proteger también todos los puntos críticos a lo largo de todo el cauce en ambos lados. Eso es lo que podría hacerse de manera inmediata solo para mitigar o reducir la vulnerabilidad. Ver la posibilidad de ejecutar algunos Polders en algunas depresiones naturales, al menos para reducir el caudal del río. Ver posibilidad de realizar un Polder natural a la altura del Reservorio San Lorenzo para ayudar a controlar su caudal. Hay que quitar la maleza que está dentro del cauce, hay un islote de arena aguas abajo del puente Bolognesi, hay bloques de estructuras de concreto, de puentes que se cayeron hace muchos años.

¿La construcción de puentes, incluidos en el plan maestro del río Piura, podría mitigar estos daños?

Definitivamente no. No habría tiempo de ejecutarlos. Si vienen lluvias similares al 2017, el río se desborda nuevamente, porque el cauce del río se encuentra totalmente colmatado. En el año 1983, el río pasó con un caudal de más de 4200 metros cúbicos por segundo y no se desbordó. En el año 2017, estando un poco colmatado, se desbordó con 3 400, más o menos. Ahora, en estas lluvias han pasado solamente 1600 y ya estamos a un metro del tablero del puente. Es decir, con 2000 metros cúbicos por segundo, es muy probable que ya estaríamos pensando de repente en cerrar, tal vez poner sacos para evacuar a las personas. Sin embargo, con ese caudal de 1600 metros, se desbordó el río en Buenos Aires de Morropón, en Chulucanas por varios puntos, Tambo Grande y en el Medio Piura y empezó a filtrarse por distintos lugares. Por la parte baja de los diques de contención, en una parte de Catacaos, en una parte de



Piura, filtrarse por las compuertas también, con 1600 metros. Entonces, si me dice si estaríamos vulnerables; sí, se desbordaría el río con un caudal cercano a 2000 metros cúbicos por segundo.

Las acciones inmediatas que deberían hacerse solo para mitigar la vulnerabilidad, para que el daño sea menor, son: Identificar todas las compuertas de evacuación y sellarlas correctamente, darle el mantenimiento en caso de ser necesario, reforzar todos los puntos críticos y elevar las defensas, evaluar la ejecución de Polders en la parte alta, limpiar toda la maleza que se encuentra en el cauce del río y hacer un canal guía, darle salida al mar, de tal manera que el río tenga velocidad y no se colmate, sino que más bien lo erosione y empiece a llevarse el sedimento, con eso logramos de que el cauce del río tenga mayor capacidad, mayor caja hidráulica para que acumule mayor

volumen de agua.

Antes de los incidentes, ya se registraba una alarmante cantidad de obras paralizadas y entre estos proyectos se encuentran cuatro hospitales estratégicos para la región Piura. ¿Qué mecanismo de control se debe tomar para no seguir afectando a la población?

En principio, la autoridad para la reconstrucción tienen tres formas de ejecutarlo: una de gobierno a gobierno, otras a través de los municipios y finalmente, al gobierno regional. Estas obras han sido entregadas para la ejecución por el gobierno regional y están paralizadas.

Lo que se debe hacer para evitar estas paralizaciones es que dentro del contrato de obra se debe suscribir, en lugar de arbitraje, el tema de la Junta de Resolución de Disputas para solución de

controversias. De tal manera que cualquier problema que pueda suscitarse en el camino, la solución la entregue en la JRD y no sea necesario de que se paralice la obra hasta encontrar la solución.

Ya iniciado el año escolar, ¿existe algún plan de contingencia frente a las inundaciones en las instituciones educativas?

Se había anunciado el inicio del año escolar para una fecha determinada antes del 20 de marzo, siete o quince días antes. Sin embargo, nosotros pedimos como Colegio de Ingenieros, que era muy arriesgado. Primero, porque había varios colegios que se encontraban paralizados y había que hacer los planes de contingencia, es decir, aulas prefabricadas para que puedan ingresar mientras terminaban sus aulas definitivas. Segundo, las



lluvias aún continúan y no hay pase, bloquean las carreteras, hay huaycos y no podemos exponer a los niños. La UGEL indicó, así como la Dirección Regional de Educación, que definitivamente las clases iniciarían el 20 de marzo. Deberían iniciar seguramente virtual por las lluvias. Incluso, se ha cortado la luz por varios lugares. Estuve en Canchaque y la lluvia era torrencial. Entonces, creo que sería muy arriesgado iniciar el año escolar y que sea presencial.

Desde el decanato, ¿qué iniciativas o medidas han planteado al gobierno regional para poder destrabar las obras que hoy están paralizadas?

Simplemente el cumplimiento de la ley. Nosotros ya le hemos explicado a los nuevos gobernantes de que hay una ley que salió aproximadamente hace

siete meses donde se indicaba el mecanismo para poder destrabar las obras paralizadas.

Incluso indicaba la necesidad de hacer un informe técnico por el abandono de estas obras, tener el diagnóstico y mirar qué cosa es lo que se ha hecho, qué cosa es lo que se avanzó, en qué estado se encuentra y cómo hacer para hacer el expediente de saldo de obra.

Ese informe técnico se hace a través de un peritaje. Nosotros pusimos a disposición al Centro de Peritaje del Colegio para que hagan estos informes. Sin embargo, no nos han llamado para poder participar en este tema. Le hemos dicho que incluso hacemos el informe legal que permitiría destrabar la obra paralizada y darle continuidad a fin de que se mejore el desarrollo económico aquí.

¿Considera que el Colegio de Ingenieros del Perú debe evaluar los planes de obras de la ARCC para medir su factibilidad en beneficio del pueblo?

Por supuesto que sí. Además, para hacer cualquier obra, sea desde un canal, un puente, debe tener la evaluación de riesgos. Es decir, evaluar el riesgo para ver si hay algún peligro que va a generar la obra, no solamente cuando se termina, sino desde que se está iniciando, anticipar qué peligro puede suceder y a quién podría afectar.

Esa es la evaluación de riesgos, antes de hacer la obra, y si no pasa, no es aprobado ese expediente técnico. Sin embargo, acá se hacen los expedientes técnicos sin hacer la evaluación de riesgos.

Y, por último, si hicieran la evaluación de riesgos, ni los gobiernos locales ni los gobiernos regionales tienen un profesional acreditado en esta evaluación de riesgos para que pueda revisar lo que han hecho, digamos, el

expediente que ha sido evaluado, ni siquiera para su revisión. Entonces, ¿Cómo podría una persona que no está acreditada revisar a otro que sí está acreditado? Eso es lo que sucede.

¿Cuál es su visión para el futuro de la ingeniería en el Perú? ¿Cómo se puede trabajar para mejorar la infraestructura, la gestión de riesgos, la cultura de prevención en nuestro país?

En la medida que no se haga de manera obligatoria no le dan cumplimiento. No sé si por desconocimiento, porque estamos tan acostumbrados a elegir a cualquier persona y no mirando si tienen o no la capacidad, yo creo que el futuro de la ingeniería que nos espera sería desastroso si es que continuamos en ese sentido.

Hay que tener autoridades capaces y dialogantes que se dejen asesorar o recibir las recomendaciones que puedan realizar las instituciones técnicas. Yo creo que hay muy buenos profesionales, pero no se les da acceso, no se les da el espacio para que se les permita poder aportar.

Y en la medida que sigamos pensando que el riesgo de desastres es reactivo, seguiremos teniendo obras de manera informal por todos lados. El crecimiento, el desarrollo, hay gobiernos locales que tienen planes de expansión urbana no aprobados, incluso algunos no tienen o los tienen desactualizados. Entonces, el progreso poblacional es de manera desordenada y las personas acá invaden los lugares, los terrenos, así sea dentro del cauce de la quebrada. Mañana viene un huaico, los arrasa y luego tenemos que reaccionar ante ello. Aquí lo que falta es bastante capacitación o elegir mejor a las personas.

TRABAJO DE CAMPO



CONVENIOS INTERINSTITUCIONALES

CIP – CD PIURA 2022-2024

| CONVENIOS INTERINSTITUCIONALES CIP – CD PIURA 2022-2024 | | | | | |
|---|--|------------|-----------------|------------------|--|
| Nº | INSTITUCIÓN | TELEFONO | FECHA DE INICIO | FECHA DE TERMINO | BENEFICIOS |
| MÉDICO – DENTALES – ESTÉTICOS – ÓPTICAS | | | | | |
| 01 | CLÍNICA CARITA FELIZ | 073 643284 | 12/10/2020 | 13/10/2022 | <ul style="list-style-type: none"> ➤ S/.15.00 de descuento en consulta pediátrica (tarjeta pediátrica) ➤ S/. 20.00 de descuento en todas las consultas de especialidades adulto y adulto mayor. ➤ 10% de descuento en laboratorio. No incluye exámenes especiales. ➤ 5% de descuento en vacunas. ➤ 5% de descuento en hospitalización (cama). ➤ 10% de descuento en rayos X. ➤ 20% de descuento en Teleconsulta odontológica. ➤ 10% de descuento en profilaxis dental y fluorización (tarjeta pediátrica). |
| 02 | CIRUJANOS SEMINARIOS & GIL ASOCIADOS SAC | 988871989 | 04/02/2022 | 04/02/2024 | <ul style="list-style-type: none"> ➤ Brindar atención médica a los beneficiarios el descuento del 50% del costo en ecografías, consultas médicas. |
| 03 | CLINICA SANTA EMILIA | 913073902 | 21/10/2021 | 22/10/2022 | <ul style="list-style-type: none"> ➤ Consultas: 20% descuento ➤ Laboratorio: 10% descuento ➤ Imágenes: 10% descuento ➤ Procedimientos: 20% descuento (Solo procedimientos gastroenterología) |
| 04 | ENFERMERA A CASA MOBILIARIO Y EQUIPOS | 957605761 | 02/06/2022 | 02/06/2025 | <ul style="list-style-type: none"> ➤ 10% de descuento en servicios especializados de enfermería, así como en venta e instalación de mobiliario, materiales y equipos de uso clínico. |
| 05 | CENTRO MÉDICO DIGITAL | 934442552 | 13/05/2022 | 15/05/2023 | <ul style="list-style-type: none"> ➤ 10 % de descuento en servicio de ecografías, tomografías, rayos x, mamografía, densitometrías, resonancias magnéticas y laboratorio clínico en sus instalaciones ubicadas en Av. Grau N° 831-841 de Piura. |
| 06 | CLINICA DENTAL Y ESTÉTICA BELLADENT | 982703887 | 15/02/2022 | 15/02/2023 | <ul style="list-style-type: none"> ➤ Acceso a descuentos en atención odontológica en todas las especialidades por el pago único de S/.120.00. |

| | | | | | |
|----|---|-----------|------------|------------|---|
| 07 | CENTO ODONTOLÓGICO iDENT | 944223128 | 20/04/2022 | 20/04/2023 | ➤ Facilitar acceso a tratamientos odontológicos con descuentos de 10% hasta el 35% según tratamiento. |
| 08 | CENTRO ESTÉTICO ODONTOLÓGICO "SAN FELIPE" | 975717766 | 01/10/2021 | 01/10/2023 | ➤ Brindar consulta de cortesía para todos los beneficiados del convenio con un descuento del 30%. |
| 09 | E&M CONSULTORIO DENTAL EIRL | 917025320 | 15/03/2022 | 15/03/2023 | ➤ Descuentos entre el 20 y 50% en diversos tratamientos. El descuento del 20% será sobre el presupuesto que realice el cirujano dentista al evaluar clínica y radiográficamente la pieza dentaria. |
| 10 | JN UNIDENT S.A.C | 949595900 | 12/06/2022 | 12/06/2023 | ➤ Consulta dental gratuita, 40% de descuento del presupuesto elegido. |
| 11 | M. BLACK SERVICIOS OPTICOS | 988871989 | 15/02/2022 | 15/02/2024 | ➤ Ofrece atención preferente para los beneficiarios, con derecho a ofertas, precios justos y descuentos favorables que van desde el 10% al 20% de descuento en las compras al contado y del 5% al 10% en las compras al crédito. |
| 14 | GRUPO OPTICO MEGA LENS S.R.L | 987053920 | 05/06/2022 | 05/06/2023 | ➤ Exámenes gratuitos a realizar son los siguientes: refracción de la vista (medida de la vista), descarte de catarata, glaucoma, pterigión (carnosidad), ambliopía (ojo perezoso), entre otros. Descuento especial de un 40% en monturas nacionales y un 20% de descuento en monturas exclusivas tales como (Ray Ban, Oakley, Guess, Armani, Lacoste, MK, Arnette, Nano, Columbia, Puma, Nike, Converse, Levis, Ralph Lauren, entre otras). El descuento se realizará sobre el precio marcado, en etiqueta. (válido en tienda). |

HOTELES - RESTAURANTES

| | | | | | |
|----|---------------------------|-----------|--|--|---|
| 15 | PERÚ HOSTING PIURA | 956971614 | | | ➤ En Hotel en la ciudad de Piura, 30% de descuento de tarifa pizarra durante todo el año (sujeto a disponibilidad), coordinando previamente con el contacto al celular número 956971614. |
| 16 | PERÚ HOSTING TALARA | 956969854 | | | ➤ En hotel en la ciudad de Talara, 30% de descuento de tarifa pizarra durante todo el año (sujeto a disponibilidad), coordinando previamente con el contacto al celular número 956969854. |
| 17 | PERÚ HOSTING DE PUNTA SAL | 943460000 | | | ➤ En hotel en Punta Sal, entre el 10 de enero al 30 de abril descuento del 30% de la tarifa pizarra (sujeto a disponibilidad). Entre el 01 de mayo al 15 de diciembre descuento del 50% de la tarifa pizarra (sujeto a disponibilidad), |

| | | | | | |
|----------------------|--|-----------------------------|------------|------------|---|
| | | | | | coordinando previamente con el contacto al celular número 943460000. |
| 18 | RESTAURANTE RESIDENCE LOUNGE BAR | 970820891 | 18/04/2022 | 18/04/2023 | ➤ Brinda el 20% descuento en platos a la carta de día desde las 12:00pm del mediodía hasta 6:00 pm de lunes a sábado. Excepción de feriados y domingos. |
| INMOBILIARIAS | | | | | |
| 19 | GRUPO HORIZONTE VERDE SAC | 073550363 / 979270903 | 15/02/2022 | 15/09/2022 | ➤ Ofrece a los beneficiarios descuentos especiales y financiamiento en la adquisición de lotes del Proyecto de Habilitación Urbana Futura denominado "Los Ceibos - Etapa I". |
| 20 | CAPERA INMOBILIARIA SAC | 982180748 / 961880021 | 15/03/2022 | 15/03/2024 | ➤ Brindar a los beneficiarios descuentos sobre los productos que ofrece, recibiendo un descuento especial del 10% del precio de lista en el lote de su preferencia; y de encontrarse el titular debidamente habilitado, recibirá un bono de descuento adicional de 1000.00 mil dólares. |
| OTROS | | | | | |
| 21 | RENIEC | 95082488 0 | 01/07/2022 | 30/01/2023 | ➤ Facilidades en instalaciones del CIP - CDP para trámites de obtención y renovación de DNI, y emisión de DNI electrónico. |
| 22 | ICPNA | | 15/12/2021 | 15/12/2023 | ➤ Programa para Niños, jóvenes y adultos, 15% de descuento. |
| 23 | JYS ASESORIA Y CAPACITACION E.I.R.L | 947920237 | 27/05/2022 | 27/05/2024 | ➤ 25% de descuento para todos los colegiados en asesoraría contable, financiera, comercial, laboral y legal-tributario. |
| 24 | CEMENTERIO PARQUE DEL RECUERDO | | | | ➤ 10 % de descuento del precio de lista vigente por la Cesión Perpetua de Sepulturas Familiares (5 y 4 niveles), triples, dobles y personales en Necesidad Futura (NF). En Piura y Lima, de acuerdo a disponibilidad. ➤ 8 % de descuento del precio de lista vigente por la Cesión Perpetua de Sepulturas Familiares (5 y 4 niveles), triples, dobles y personales en Necesidad Inmediata (NI). En Piura y Lima, de acuerdo a disponibilidad. ➤ 10% de descuento del precio de lista vigente por la Cesión Perpetua de Nichos en Necesidad Futura (NF). En Lima, de acuerdo a disponibilidad. |

| | | | | | |
|--|--|--|--|--|---|
| | | | | | <ul style="list-style-type: none"> ➤ 15% de descuento del precio de lista vigente por la Cesión Perpetua de Jardineras, ➤ Columbarios (Plan con cremación). En Lima, de acuerdo a disponibilidad. ➤ 15% de descuento en Planes Funerarios. En Lima, de acuerdo a disponibilidad ➤ Hasta 42% de descuento por Campañas, financiado hasta en 60 meses. ➤ 5% adicional al descuento base por convenio, al pagar al contado. ➤ 2% adicional al descuento brindado en una Oportunidad Vigente (OT) o campaña, en Necesidad Futura. |
|--|--|--|--|--|---|





COLEGIO DE INGENIEROS DEL PERÚ

CONSEJO DEPARTAMENTAL PIURA

ESTADO DE SITUACION FINANCIERA POR LOS AÑOS TERMINADOS 2022-2021

SEDE PIURA

| NOTA | 2022 | 2021 | VARIACION | % |
|------|------|------|-----------|---|
|------|------|------|-----------|---|

ACTIVO

ACTIVO CORRIENTE

| | | | | | |
|---|-----------|---------------------|-------------------|-------------------|------------|
| Efectivo y Equivalentes de Efectivo | (Nota 4) | 753,827.04 | 322,193.06 | 431,633.98 | 134% |
| Cuentas por Cobrar Comerciales | (Nota 5) | 200,695.90 | 171,616.25 | 29,079.65 | 17% |
| Cuentas por Cobrar al Personal, Accionistas | (Nota 6) | 14,100.00 | 5,000.00 | 9,100.00 | 182% |
| Cuentas por Cobrar Diversas -Terceros | (Nota 7) | 69,197.26 | 109,672.33 | -40,475.07 | -37% |
| Servicios Contratados por Anticipado | (Nota 8) | 28,727.28 | 17,074.09 | 11,653.19 | 68% |
| Estimación de Cuentas de Cobranza Dudosa | (Nota 9) | -37,270.00 | -37,270.00 | 0.00 | 0% |
| Mercaderías | (Nota 10) | 15,000.00 | 0.00 | 15,000.00 | 100% |
| TOTAL ACTIVO CORRIENTE | | 1,044,277.48 | 588,285.73 | 455,991.75 | 78% |

ACTIVO NO CORRIENTE

| | | | | | |
|----------------------------------|-----------|----------------------|----------------------|--------------------|------------|
| Inmuebles, Maquinaria y Equipo | (Nota 11) | 19,103,726.72 | 19,054,719.47 | 49,007.25 | 0% |
| Intangibles | (Nota 12) | 0.00 | 3,600.00 | -3,600.00 | -100% |
| Otros Activos | (Nota 13) | 500.00 | 500.00 | 0.00 | 0% |
| (Depreciación Acumulada) | (Nota 13) | -2,130,917.78 | -1,471,465.93 | -659,451.85 | 45% |
| TOTAL ACTIVO NO CORRIENTE | | 16,973,308.94 | 17,587,353.54 | -614,044.60 | -3% |
| TOTAL ACTIVO | | 18,017,586.42 | 18,175,639.27 | -158,052.85 | -1% |

PASIVO Y PATRIMONIO

PASIVO CORRIENTE

| | | | | | |
|--|-----------|-------------------|-------------------|------------------|-----------|
| Tributos, Contraprestaciones por Pagar | (Nota 14) | 45,000.48 | 20,651.54 | 24,348.94 | 118% |
| Remuneraciones y Participaciones por pagar | (Nota 15) | 21,762.52 | 11,247.74 | 10,514.78 | 93% |
| Cuentas por Pagar Comerciales-Terceros | (Nota 16) | 37,279.66 | 60,373.37 | -23,093.71 | -38% |
| Obligaciones Financieras (Corto plazo) | (Nota 17) | 115,663.48 | 151,926.89 | -36,263.41 | -24% |
| Cuentas por Pagar diversas-Terceros | (Nota 18) | 661,377.05 | 593,249.32 | 68,127.73 | 11% |
| TOTAL PASIVO CORRIENTE | | 881,083.19 | 837,448.86 | 43,634.33 | 5% |

PASIVO NO CORRIENTE

| | | | | | |
|--|-----------|---------------------|---------------------|-------------------|-------------|
| Provisiones/Litigios | (Nota 19) | 125,827.56 | 53,732.74 | 72,094.82 | 134% |
| Obligaciones Financieras (Largo plazo) | (Nota 17) | 0.00 | 115,663.48 | -115,663.48 | -100% |
| TOTAL PASIVO NO CORRIENTE | | 125,827.56 | 169,396.22 | -43,568.66 | 100% |
| TOTAL PASIVO | | 1,006,910.75 | 1,006,845.08 | 65.67 | 0% |

PATRIMONIO

| | | | | | |
|----------------------------------|-----------|----------------------|----------------------|--------------------|------------|
| Capital Social | (Nota 20) | 1,604,189.82 | 1,604,189.82 | 0.00 | 0% |
| Excedente de Revaluación | (Nota 21) | 12,229,581.11 | 12,229,581.11 | 0.00 | 0% |
| Resultados Acumulados | (Nota 22) | 3,064,104.21 | 2,264,434.48 | 799,669.73 | 35% |
| Resultado del Ejercicio | (Nota 23) | 112,800.53 | 1,070,588.78 | -957,788.25 | -89% |
| TOTAL PATRIMONIO | | 17,010,675.67 | 17,168,794.19 | -158,118.52 | -1% |
| TOTAL PASIVO Y PATRIMONIO | | 18,017,586.42 | 18,175,639.27 | -158,052.85 | -1% |



COLEGIO DE INGENIEROS DEL PERÚ
CONSEJO DEPARTAMENTAL PIURA

ESTADO DE RESULTADO INTEGRAL COMPARATIVO
POR LOS AÑOS TERMINADOS 2022-2021
SEDE PIURA

| | 2022 | 2021 | VARIACION | % |
|--|----------------------|----------------------|--------------------|-------------|
| <u>INGRESOS</u> | | | | |
| Ventas Netas e ingresos por cuotas ordinarias y servicios | 4,635,768.04 | 4,876,304.62 | -240,536.58 | -5% |
| Descuentos concedidos por pronto pago | 118,400.47 | | | |
| Ventas Netas e ingresos por cuotas extraordinaria(rifa institucional) | 4,000.00 | 8,578.00 | -4,578.00 | -53% |
| TOTAL INGRESOS | 4,758,168.51 | 4,884,882.62 | -126,714.11 | -3% |
| Variación de Existencias | 19,635.00 | | 19,635.00 | 100% |
| <u>EGRESOS</u> | | | | |
| Compra de Mercaderías | -26,870.00 | 0.00 | -26,870.00 | |
| Cargas de Personal | -1,115,579.63 | -913,404.53 | -202,175.10 | 22% |
| Servicios Prestados por Terceros | -1,242,942.73 | -1,162,020.34 | -80,922.39 | 7% |
| Tributos | -208,128.68 | -51,269.10 | -156,859.58 | 306% |
| Provisiones del Ejercicio | -497,798.77 | -243,406.00 | -254,392.77 | 105% |
| TOTAL EGRESOS | -3,091,319.81 | -2,370,099.97 | -721,219.84 | 30% |
| <u>OTROS INGRESOS Y EGRESOS</u> | | | | |
| Ingresos Diversos | 292,532.35 | 427,072.46 | -134,540.11 | -32% |
| Ingresos Financieros | 113.56 | 2,287.29 | -2,173.73 | -95% |
| Cargas Financieras | -4,821.49 | -7,979.67 | 3,158.18 | -40% |
| Descuentos concedidos por pronto pago | -118,400.47 | -114,602.50 | -3,797.97 | 3% |
| Cargas Diversas de Gestión | -1,743,107.12 | -1,750,971.45 | 7,864.33 | 0% |
| TOTAL INGRESOS Y GASTOS | -1,573,683.17 | -1,444,193.87 | -129,489.30 | 9% |
| UTILIDAD NETA DEL EJERCICIO | 112,800.53 | 1,070,588.78 | -957,788.25 | -89% |



COLEGIO DE INGENIEROS DEL PERÚ

CONSEJO DEPARTAMENTAL PIURA

ESTADO DE FLUJOS DE EFECTIVO

POR LOS AÑOS TERMINADOS 2022-2021

SEDE PIURA

| CONCEPTOS | 2022 | 2021 | VARIACION | % |
|---|--------------------|----------------------|---------------------|--------------|
| A. ACTIVIDADES DE OPERACIÓN | | | | |
| Cobranza de Cuotas ordinarias y años anteriores | 2,124,714.08 | 2,608,410.09 | -483,696.01 | -19% |
| Cobranza de Cuotas extraordinaria- Rifa institucional | 4,000.00 | 8,578.00 | -4,578.00 | -53% |
| Cobranza de Colegiaturas | 1,075,620.54 | 1,097,772.52 | -22,151.98 | -2% |
| Venta de Bienes y Otros Servicios | 1,623,481.38 | 1,881,261.44 | -257,780.06 | -14% |
| Ingresos no gravados (no identificados) | 137,260.17 | 61,149.77 | 76,110.40 | 124% |
| MENOS | | | | |
| Pago de Proveedores de Bienes y Servicios | -2,333,898.18 | -2,977,242.26 | 643,344.08 | -22% |
| Pago de Remuneraciones y Obligaciones Sociales | -1,115,579.63 | -734,231.40 | -381,348.23 | 52% |
| Pago de remuneraciones comités locales-Apoyo | 0.00 | -18,000.00 | 18,000.00 | -100% |
| Transferencias al Consejo Nacional | -653,534.60 | -707,184.40 | 53,649.80 | -8% |
| Pago de Tributos y Otros | -208,128.68 | -49,845.30 | -158,283.38 | 318% |
| TOTAL ACTIVIDADES DE OPERACIÓN | 653,935.08 | 1,170,668.46 | -516,733.38 | -44% |
| B. ACTIVIDADES DE INVERSIÓN | | | | |
| Alquiler Antena Telefónica y Espacio para cajeros automáticos | 24,000.00 | 65,653.48 | -41,653.48 | -63% |
| MENOS | | | | |
| Pago por Adquisición de Equipos Diversos y Muebles | -24,584.16 | -82,594.12 | 58,009.96 | -70% |
| Pago por Proyectos | -98,600.01 | -1,399,278.08 | 1,300,678.07 | -93% |
| TOTAL ACTIVIDADES DE INVERSIÓN | -99,184.17 | -1,416,218.72 | 1,317,034.55 | -93% |
| C. ACTIVIDADES DE FINANCIAMIENTO | | | | |
| Aportes Recibidos Consejo Nacional | 0.00 | 0.00 | 0.00 | 0% |
| Interes ganados en cuentas corrientes | 105.03 | 2,287.29 | -2,182.26 | -95% |
| MENOS | | | | |
| Cargas Financieras/Descuentos por pronto pago cuotas | -123,221.96 | -114,102.50 | -9,119.46 | 8% |
| TOTAL ACTIVIDADES DE FINANCIAMIENTO | -123,116.93 | -111,815.21 | -11,301.72 | 10% |
| D. AUMENTO (DISM) DEL EFECTIVO | 431,633.98 | -357,365.47 | 788,999.45 | -221% |
| E. SALDO EFECTIVO AL INICIO AÑO | 322,193.06 | 679,558.53 | -357,365.47 | -53% |
| F. SALDO EFECTIVO A FIN DEL AÑO | 753,827.04 | 322,193.06 | 431,633.98 | 134% |

ESTADO DE CAMBIOS EN EL PATRIMONIO NETO

Por los años terminados al 31 de Diciembre de 2022-2021

SEDE PIURA

| CONCEPTOS | CAPITAL | EXCEDENTE REVALUACION | RESERVAS | RESULTADOS ACUMULADOS | TOTAL |
|--|---------------------|-----------------------|-------------|-----------------------|----------------------|
| SALDOS AL 31 DE DICIEMBRE DE 2021 | 1,604,189.82 | 12,229,581.11 | 0.00 | 2,397,676.24 | 16,231,447.17 |
| TRANSFERENCIAS Y REMESAS RECIBIDAS | | | | | 0.00 |
| TRANSFERENCIAS Y REMESAS ENTREGADAS | | | | | 0.00 |
| OTRAS VARIACIONES | | | | 553,627.44 | 553,627.44 |
| EXCEDENTE DE REVALUACION | | | | | 0.00 |
| SUPERAVIT (DEFICIT) DEL EJERCICIO | | | | 112,800.53 | 112,800.53 |
| TRASLADO ENTRE CUENTAS PATRIMONIALES | | | | | 0.00 |
| SALDOS AL 31 DE DICIEMBRE DE 2022 | 1,604,189.82 | 12,229,581.11 | 0.00 | 3,064,104.21 | 16,897,875.14 |



COLEGIO DE INGENIEROS DEL PERÚ

CONSEJO DEPARTAMENTAL PIURA

PRESUPUESTO COMPARATIVO INGRESOS 2022

SEDE PIURA

| PARTIDA | DETALLE DE PARTIDA | PRESUPUESTADO | EJECUTADO | INCREMENTO O DISMINUCION | % |
|----------------|--|---------------|--------------|--------------------------|------|
| I-0000001 | INGRESOS ORDINARIOS | 2,744,708.05 | 2,222,142.08 | -522,565.97 | -24% |
| I-0000002 | COLEGIATURAS | 1,292,220.00 | 1,075,620.54 | -216,599.46 | -20% |
| I-0000003 | INGRESOS POR CENTRO DE ARBITRAJE | 500,312.26 | 550,209.55 | 49,897.29 | 9% |
| I-0000004 | CENTRO DE RESOLUCION DE DISPUTAS | 193,992.00 | 165,445.14 | -28,546.86 | -17% |
| I-0000005 | INGRESOS POR CENTRO DE PERITAJE | 6,700.00 | 86,000.52 | 79,300.52 | 92% |
| I-0000006 | INGRESOS POR SERVICIOS ESPECIALIZADOS DE INGENIERIA (SUPERVISION DE OBRAS) | 240,598.15 | 167,686.99 | -72,911.16 | -43% |
| I-0000007 | INGRESOS POR SERVICIOS DIVERSOS (ACADEMIAS, ALQUILERES, PISCINAS, MULTAS ELECTORALES, OTROS) | 312,963.96 | 570,967.28 | 258,003.32 | 45% |
| I-0000008 | CENTRO DE CURSOS Y CAPACITACIONES-IEPI | 319,873.52 | 212,742.32 | -107,131.20 | -50% |
| TOTAL INGRESOS | | 5,611,367.95 | 5,050,814.42 | -560,553.53 | -11% |

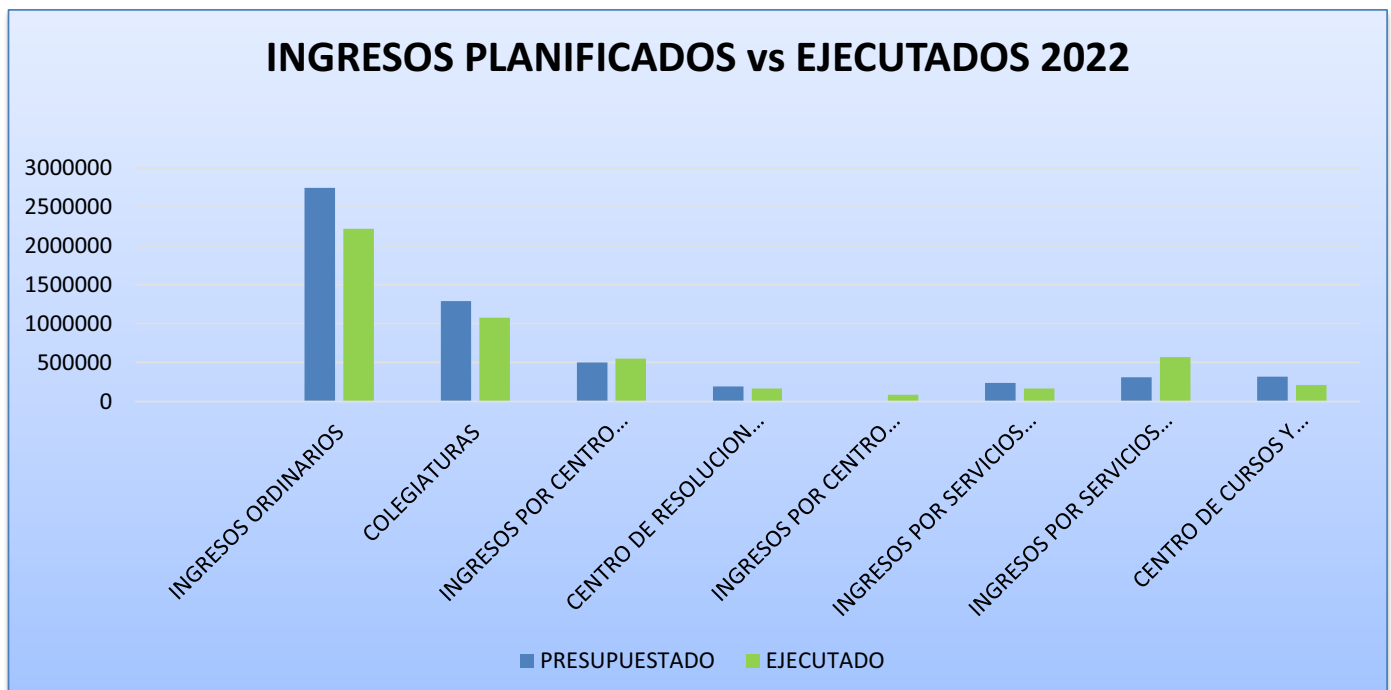



COLEGIO DE INGENIEROS DEL PERÚ

CONSEJO DEPARTAMENTAL PIURA

PRESUPUESTO EJECUTADO INGRESOS 2022

(en nuevos soles)

| PARTIDA | DETALLE DE PARTIDA | ENERO | FEBRERO | MARZO | ABRIL | MAYO | JUNIO | JULIO | AGOSTO | SEPTIEMBRE | OCTUBRE | NOVIEMBRE | DICIEMBRE | TOTAL |
|-----------|--|-------------------|-------------------|-------------------|-------------------|-------------------|-------------------|-------------------|-------------------|-------------------|-------------------|-------------------|-------------------|---------------------|
| | | PRESUP. | PRESUP. | PRESUP. | PRESUP. | PRESUP. | PRESUP. | PRESUP. | PRESUP. | PRESUP. | PRESUP. | PRESUP. | PRESUP. | |
| 1-0000001 | INGRESOS ORDINARIOS | 133,250.00 | 188,131.90 | 160,172.50 | 159,187.50 | 206,845.30 | 153,848.60 | 139,585.00 | 166,822.50 | 165,353.43 | 149,112.50 | 201,788.40 | 398,047.45 | 2,222,142.08 |
| 1-0000101 | CUOTAS ORDINARIAS DEL EJERCICIO | 112,925.00 | 150,341.90 | 132,287.50 | 138,582.50 | 176,827.30 | 132,718.60 | 117,205.00 | 143,295.00 | 141,403.43 | 125,027.50 | 178,247.90 | 362,889.95 | 1,911,721.58 |
| 1-0000102 | CUOTAS ORDINARIAS AÑOS ANTERIORES | 16,050.00 | 29,570.00 | 20,085.00 | 12,730.00 | 20,890.00 | 13,230.00 | 14,555.00 | 14,202.50 | 15,100.00 | 15,210.00 | 15,287.50 | 26,082.50 | 212,992.50 |
| 1-0000104 | CERTIFICADOS DE BAILEZAD | 4,275.00 | 8,250.00 | 7,500.00 | 7,875.00 | 8,778.00 | 7,750.00 | 7,825.00 | 9,325.00 | 8,850.00 | 8,725.00 | 8,025.00 | 9,075.00 | 96,253.00 |
| 1-0000105 | CERTIFICADO OBRA PUBLICA | 0.00 | 0.00 | 300.00 | 0.00 | 350.00 | 150.00 | 0.00 | 0.00 | 0.00 | 150.00 | 225.00 | 0.00 | 1,175.00 |
| 1-0000002 | COLEGATURAS | 36,375.00 | 80,597.37 | 112,751.94 | 73,354.31 | 99,519.39 | 88,984.31 | 90,881.95 | 105,647.37 | 77,341.95 | 116,370.85 | 109,970.18 | 83,825.92 | 1,075,620.54 |
| 1-0000201 | INSCRIPCION POR COLEGATURA | 32,000.00 | 80,000.00 | 112,500.00 | 73,000.00 | 90,500.00 | 88,000.00 | 82,500.00 | 97,000.00 | 73,000.00 | 111,500.00 | 88,500.00 | 75,000.00 | 1,003,500.00 |
| 1-0000203 | INSCRIPCION -RENOVACION COLEGATURA TEMPORAL | 4,000.00 | 0.00 | 0.00 | 0.00 | 8,000.00 | 0.00 | 8,000.00 | 8,000.00 | 4,000.00 | 4,000.00 | 20,000.00 | 8,000.00 | 64,000.00 |
| 1-0000204 | DUPLICADOS DE CARRETERA-RECANIZACION-DERECHOS DE TRANSFERENCIA-CONSTANCIAS, DUPLICADOS DE DIPLOMA-EXTEMPORANEA-COLEGIATURA PRIVADA | 375.00 | 597.37 | 251.94 | 354.31 | 1,019.39 | 984.31 | 381.95 | 647.37 | 341.95 | 870.85 | 1,470.18 | 825.92 | 8,120.54 |
| 1-0000003 | INGRESOS EXTRAORDINARIOS | 41,086.32 | 109,813.17 | 151,028.73 | 54,255.09 | 85,555.24 | 101,152.94 | 83,771.61 | 94,674.26 | 88,586.00 | 204,207.71 | 114,426.14 | 411,752.27 | 1,540,309.48 |
| 1-0000301 | CENTRO DE ARBITRAJE | 18,167.22 | 66,591.36 | 81,525.79 | 589.32 | 41,369.94 | 21,186.32 | 24,874.40 | 46,369.44 | 30,637.12 | 109,294.63 | 30,478.18 | 79,155.83 | 550,209.55 |
| 1-0000301 | SOLICITUD- CENTRO DE ARBITRAJE | 0.00 | 1,308.30 | 559.32 | 559.32 | 838.98 | 279.66 | 3,355.92 | 838.98 | 1,118.64 | 559.32 | 279.66 | 279.66 | 10,067.76 |
| 1-0000302 | TASA ADMINISTRATIVA -CENTRO DE ARBITRAJE | 4,059.16 | 14,937.24 | 48,773.65 | 0.00 | 14,927.35 | 6,634.73 | 8,125.37 | 29,590.93 | 11,914.25 | 28,932.62 | 9,998.20 | 22,175.58 | 200,009.02 |
| 1-0000303 | HONORARIOS ARBITRALES | 14,036.93 | 50,255.82 | 32,192.82 | 0.00 | 25,603.61 | 14,271.93 | 12,897.34 | 15,939.53 | 17,180.50 | 79,378.96 | 20,200.32 | 56,022.59 | 337,980.35 |
| 1-0000304 | DERECHO DE REVALIDACION ANUAL- CENTRO DE ARBITRAJE | 0.00 | 0.00 | 0.00 | 0.00 | 0.00 | 0.00 | 0.00 | 0.00 | 423.73 | 338.98 | 0.00 | 0.00 | 762.71 |
| 1-0000305 | OTROS INGRESOS DEL CENTRO DE ARBITRAJE | 71.19 | 0.00 | 0.00 | 0.00 | 0.00 | 0.00 | 495.77 | 0.00 | 0.00 | 84.75 | 0.00 | 678.00 | 1,329.71 |
| 1-0000302 | CENTRO DE RESOLUCION DE DISPUTAS | 0.00 | 0.00 | 0.00 | 13,700.00 | 0.00 | 5,000.00 | 20,225.65 | 830.00 | 7,250.00 | 7,557.90 | 56,917.18 | 53,964.41 | 165,445.14 |
| 1-0000303 | TASA POR JUNTA DE RESOLUCION DE DISPUTAS | 0.00 | 0.00 | 0.00 | 13,700.00 | 0.00 | 5,000.00 | 20,225.65 | 830.00 | 7,250.00 | 7,557.90 | 56,917.18 | 53,964.41 | 165,445.14 |
| 1-0000303 | CENTRO DE PERITAJE | 0.00 | 1864.40 | 0.00 | 0.00 | 1575.10 | 0.00 | 9152.54 | 8389.83 | 8,898.31 | 39067.79 | 0.00 | 17,052.55 | 86,400.52 |
| 1-0000304 | TASA ADMINISTRATIVA PERITAJE | 0.00 | 932.20 | 0.00 | 0.00 | 787.55 | 0.00 | 9,152.54 | 8,389.83 | 8,898.31 | 39,067.79 | 0.00 | 16,779.66 | 84,007.88 |
| 1-0000302 | COMISION PERITAJE 10% | 0.00 | 0.00 | 0.00 | 0.00 | 0.00 | 0.00 | 0.00 | 0.00 | 0.00 | 0.00 | 0.00 | 0.00 | 0.00 |
| 1-0000303 | OTROS INGRESOS DEL CENTRO DE PERITAJE (CARNETS Y OTROS) | 0.00 | 932.20 | 0.00 | 0.00 | 787.55 | 0.00 | 0.00 | 0.00 | 0.00 | 0.00 | 0.00 | 272.89 | 1,992.64 |
| 1-0000304 | SERVICIOS DE SUPERVISIONES DE EDIFICACIONES | 6,773.19 | 18,156.68 | 23,724.47 | 16,548.75 | 7,186.62 | 3,785.30 | 3,839.69 | 15,579.53 | 10,439.66 | 23,844.07 | 6,171.97 | 31,637.06 | 167,686.99 |
| 1-0000304 | COMISION 5% HABILITACIONES URBANAS-REVISOR EXPEDIENTES DE OBRA-VISTAS TECNICAS - | 247.46 | 575.16 | 223.38 | 734.16 | 126.62 | 436.05 | 437.39 | 0.00 | 885.30 | 687.92 | 441.68 | 591.13 | 5,386.25 |
| 1-0000304 | REVISOR EXPEDIENTES DE OBRA-VISTAS TECNICAS-REHABILITACIONES URBANAS | 6,525.73 | 17,581.52 | 23,501.09 | 15,814.59 | 7,060.00 | 3,349.25 | 3,402.30 | 15,579.53 | 9,554.36 | 23,156.15 | 5,730.29 | 31,045.93 | 162,300.74 |
| 1-0000305 | SERVICIOS DIVERSOS OTROS INGRESOS | 16,145.91 | 23,200.73 | 45,778.47 | 23,447.02 | 35,423.58 | 71,181.32 | 25,679.33 | 23,505.46 | 31,360.91 | 24,443.32 | 20,858.81 | 229,942.43 | 570,967.28 |
| 1-0000305 | ALQUILER DE AUDITORIOS-ALQUILER DE PERIFONIAS-ALQUILER DE PLATAFORMA-ALQUILER DE SNAKES | 338.98 | 2,288.13 | 1,610.17 | 847.46 | 677.96 | 779.66 | 474.58 | 1,016.95 | 1,805.09 | 190.69 | 3,067.80 | 1,949.15 | 15,046.62 |
| 1-0000302 | SERVICIO DE PISCINAS | 0.00 | 0.00 | 0.00 | 0.00 | 0.00 | 0.00 | 0.00 | 0.00 | 0.00 | 0.00 | 0.00 | 0.00 | 0.00 |
| 1-0000303 | CARNET DE PISCINA | 0.00 | 0.00 | 0.00 | 0.00 | 0.00 | 0.00 | 0.00 | 0.00 | 0.00 | 8.47 | 8.47 | 0.00 | 16.94 |
| 1-0000304 | OTROS ALQUILERES (ANTENA TELEFONICA-CABLES AUTOMATICOS-OTROS) | 0.00 | 29.66 | 24,000.00 | 0.00 | 0.00 | 0.00 | 0.00 | 0.00 | 0.00 | 0.00 | 0.00 | 61,633.22 | 85,662.88 |
| 1-0000305 | SERVICIO DE MAILING-PUBLICIDAD | 0.00 | 0.00 | 0.00 | 0.00 | 0.00 | 0.00 | 0.00 | 0.00 | 0.00 | 0.00 | 0.00 | 0.00 | 0.00 |
| 1-0000306 | MULTAS ELECTORALES | 2,000.00 | 4,520.00 | 7,960.00 | 10,740.00 | 21,260.00 | 14,022.50 | 9,467.50 | 7,360.00 | 7,800.00 | 5,840.00 | 6,720.00 | 11,320.00 | 109,010.00 |
| 1-0000307 | OTROS INGRESOS EXTRAORDINARIOS (CONSTANCIAS Y OTROS SERVICIOS Y ACTIVIDADES-) | 13,806.93 | 16,362.94 | 12,208.30 | 11,859.56 | 13,485.62 | 56,379.16 | 15,737.25 | 15,128.51 | 21,755.82 | 18,404.16 | 11,062.54 | 155,040.05 | 361,230.84 |
| 1-0000004 | CENTRO DE CURSOS Y CAPACITACIONES-DEPI | 12,449.16 | 20,029.68 | 13,771.26 | 12,470.44 | 20,305.14 | 10,092.21 | 12,565.22 | 11,622.89 | 31,572.08 | 12,906.65 | 33,173.70 | 21,783.89 | 212,742.32 |
| 1-0000401 | CERTIFICACIONES, CERTIFICADOS | 10,084.76 | 14,089.04 | 10,275.44 | 9,711.92 | 16,504.28 | 8,559.34 | 9,514.40 | 10,762.71 | 11,368.67 | 8,491.47 | 15,716.14 | 15,796.62 | 140,874.79 |
| 1-0000402 | CURSOS, CHARLAS-SEMINARIOS | 2,093.22 | 584.74 | 3,495.82 | 2,758.52 | 3,800.86 | 1,532.87 | 3,050.82 | 860.18 | 20,203.41 | 4,415.18 | 17,457.56 | 741.52 | 60,994.70 |
| 1-0000403 | ACADEMIAS DE VERANO | 271.18 | 5,355.90 | 0.00 | 0.00 | 0.00 | 0.00 | 0.00 | 0.00 | 0.00 | 0.00 | 0.00 | 5,245.75 | 10,872.83 |
| | TOTAL GENERAL PRESUPUESTO INGRESOS | 223,160.48 | 398,572.12 | 437,724.43 | 299,267.34 | 412,225.07 | 354,078.06 | 326,803.78 | 378,767.02 | 362,853.46 | 482,597.71 | 459,355.42 | 915,409.53 | 5,050,814.42 |



PRESUPUESTO COMPARATIVO EGRESOS 2022

SEDE PIURA

| PARTIDA | DETALLE DE PARTIDA | PRESUPUESTADO | EJECUTADO | INCREMENTO O DISMINUCION |
|---------------|---|---------------|--------------|--------------------------|
| E-0000001 | GASTOS DE PERSONAL | 811,600.00 | 866,351.08 | 54,751.08 |
| E-0000002 | HONORARIOS PROFESIONALES | 482,641.10 | 305,992.14 | -176,648.96 |
| E-0000003 | MANTENIMIENTO DE LOCAL Y EQUIPOS | 157,000.00 | 140,954.05 | -16,045.95 |
| E-0000004 | SERVICIOS BASICOS | 173,500.00 | 228,854.01 | 55,354.01 |
| E-0000005 | UTILES Y SUMINISTROS | 28,800.00 | 52,413.04 | 23,613.04 |
| E-0000006 | SUSCRIPCIONES Y PUBLICIDAD | 30,634.60 | 20,248.43 | -10,386.17 |
| E-0000007 | SEMANA DE LA INGENIERIA | 40,000.00 | 115,523.50 | 75,523.50 |
| E-0000008 | GASTOS DIVERSOS DE GESTION | 677,222.76 | 866,499.05 | 189,276.29 |
| E-0000017 | GASTOS DE CENTRO DE ARBITRAJE | 621,516.84 | 531,268.85 | -90,247.99 |
| E-0000018 | GASTOS DE CENTRO DE PERITAJE | 15,320.00 | 37,687.96 | 22,367.96 |
| E-0000019 | GASTOS DE PARCELA | 115,000.00 | 51,093.62 | -63,906.38 |
| E-0000020 | COLEGIATURAS | 534,708.00 | 474,480.00 | -60,228.00 |
| E-0000021 | TRANSFERENCIAS AL CONSEJO NACIONAL | 384,537.00 | 346,204.40 | -38,332.60 |
| E-0000022 | ADQUISICIONES DIVERSAS | 35,000.00 | 24,584.16 | -10,415.84 |
| E-0000023 | GASTOS POR CENTRO DE CAPACITACION -IEPI | 319,564.44 | 128,797.34 | -190,767.10 |
| E-0000024 | PROYECTOS | 1,029,000.00 | 98,600.01 | -930,399.99 |
| E-0000025 | PAGO DE CUOTA PRESTAMO | 155,323.21 | 155,053.20 | -270.01 |
| TOTAL EGRESOS | | 5,611,367.95 | 4,444,604.84 | -1,166,763.11 |

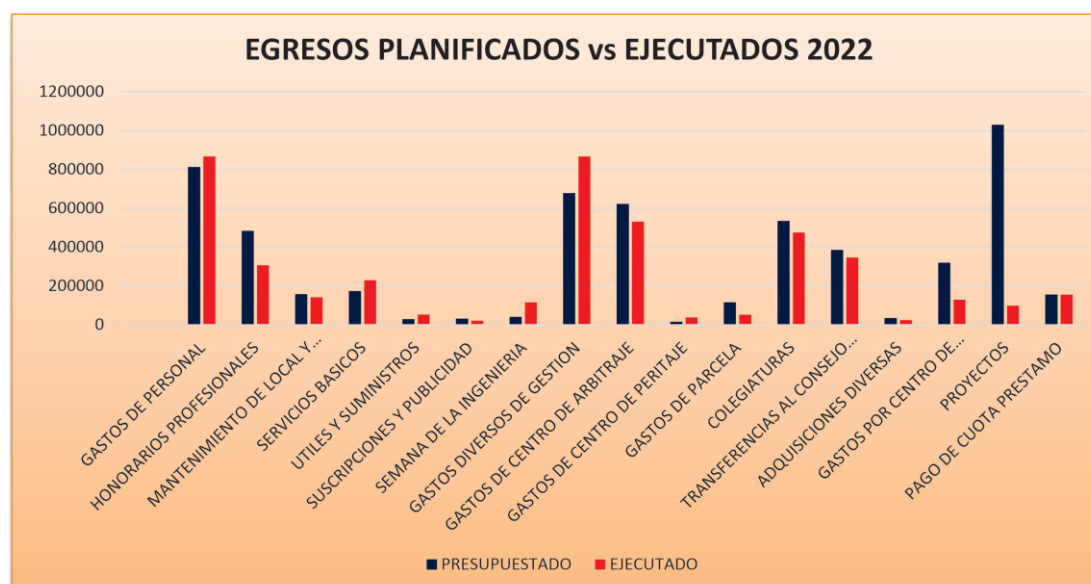



INVERSIONES Y PROYECTOS SEDE PIURA

| Nº | PROYECTOS | IMPORTE S/ |
|-----------|---|-------------------|
| 1 | ADQUICISION DE BIENES | 24,584.16 |
| 2 | INSTALACION DE SISTEMA DE RED CIRCULACION AUTOMATICA PARA AGUA DE PISCINA | 54,500.01 |
| 3 | REMODELACION DE AUDITORIO PRINCIPAL- ANTEPROYECTO | 44,100.00 |
| | TOTAL INVERSIONES Y PROYECTOS | 123,184.17 |

INVERSIONES Y PROYECTOS

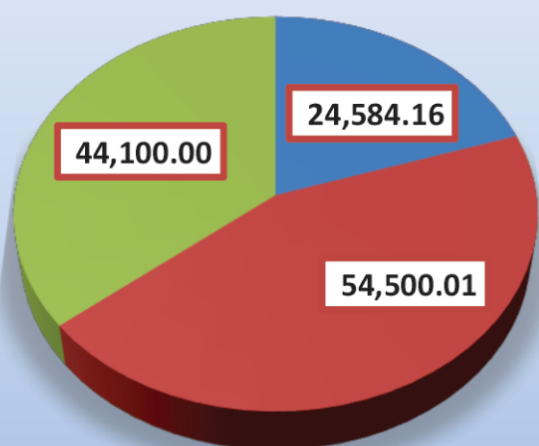

■ ADQUICISION DE BIENES

■ INSTALACION DE SISTEMA DE RED CIRCULACION AUTOMATICA PARA AGUA DE PISCINA



COLEGIO DE INGENIEROS DEL PERÚ

CONSEJO DEPARTAMENTAL PIURA

EVOLUCIÓN DE UTILIDADES PERIODOS 2020-2021-2022

SEDE PIURA

| | 2020 | 2021 | 2022 |
|-------------------|------------|--------------|------------|
| UTILIDADES | -19,689.13 | 1,070,588.78 | 112,800.53 |

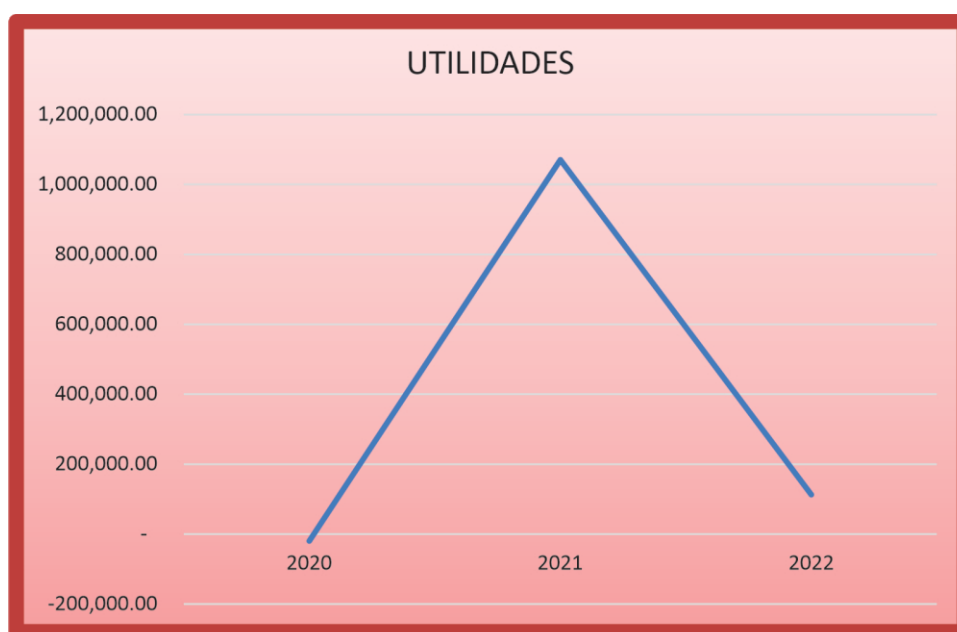

SALDOS BANCARIOS Y CONTABLES AL 31.12.2022

SEDE PIURA

| ITEM | BANCO | N° DE CUENTA | SALDOS CONTABLES SEGÚN EEFF AL 31.12.2022 | TRANSFERENCIAS EN TRANSITO - CARGADAS EN BANCO ENERO 2023 | SALDOS SEGÚN ESTADO DE CUENTA BANCARIOS AL 31.12.2022 |
|----------------|--|-----------------------|---|---|---|
| | | | SOLES | SOLES | SOLES |
| 1.- | *Caja Sullana | 113-106-1002060 | 5,956.98 | 0.00 | 5,956.98 |
| 2.- | *Banco de la Nación (Detracciones) | 00-631-088724 | 7,961.69 | -2,714.00 | 5,247.69 |
| 3.- | *Caja Piura | 110-01-2561899 | 6,651.45 | 0.00 | 6,651.45 |
| 4.- | *Banco Continental (Ordinaria) | 011- 267-010078360-23 | 134,217.10 | 8,121.66 | 142,338.76 |
| 5.- | *Banco Continental (Colegiaturas) | 011-267-0100110868-25 | 80,185.75 | 715.01 | 80,900.76 |
| 6.- | *Banco Continental (IEPI) | 011-267-0100110841-22 | 32,143.25 | 300.00 | 32,443.25 |
| 7.- | *Banco Continental (Arbitraje) | 011-267-0100110833-29 | 335,054.83 | 21,163.96 | 356,218.79 |
| 8.- | *Banco de la Nación (Ordinaria) | 00-646-030587 | 16,775.55 | 0.00 | 16,775.55 |
| 9.- | *Banco Continental (Asuntos Municipales) | 0011-0267-0100130435 | 34,935.00 | 547.48 | 35,482.48 |
| 10.- | * Banco de Crédito | 475-7768995-0-73 | 52,269.10 | -724.60 | 51,544.50 |
| TOTALES | | | S/. 706,150.70 | S/. 27,409.51 | S/. 733,560.21 |





COLEGIO DE INGENIEROS DEL PERÚ

CONSEJO DEPARTAMENTAL PIURA



📍 Esquina Las Dalias/Las Palmeras S/N
Urb. Los Geranios - Piura

☎ (073) 285030

📘 /CIPCDPiura

🌐 www.cippiura.org/